6 GRÜNDE FÜR BRIGHTON IM JANUAR


TELEPHONE
TELEPHONE
TELEPHONE
TELEPHONE



Was verschlägt einem Anfang des Jahres nach Brighton? Da fallen mir gleich mehrere Gründe ein:

- das mildere Klima auf der Insel
- weniger Touristen
- in Ruhe das Englisch verbessern
- entspannt shoppen gehen
- am Strand spazieren und frische Luft genießen
- frische Fish & Chips

Brighton ist ein beliebter Ausflusort, da er leicht von London aus zu erreichen ist. Die Fahrt dauert nur eine Stunde. Aus diesem Grund witzeln die Briten auch darüber und bezeichnen Brighton als die **Badewanne Londons**. Es ist das größte und bekannteste Seebad im United Kingdom. Der Ort liegt am **Ärmelkanal** in der Grafschaft East Sussex. In den Sommerferien ist die Stadt voll mit Touristen und Sprachschülern. Brighton ist berühmt für seine Sprachschulen, die von Schülern aus aller Welt besucht werden.

Brighton im Januar- Historisches



Einst siedelten hier schon die Römer. Bei Ausgrabungen wurde eine römische villa freigelegt. Das heutige Brighton geht auf eine angelsächische Gründ im 5. Jahrhundert zurück. Der Name Brighton wurde erstmals 1660 urkundlich erwähnt. Zuvor hatte die ansiedelung Namen wie Bristemestune oder Town of Beorthelm. Der Ort wurde durch Kriege und Naturkatstrophen zerstört und wieder aufgebaut. die Haupteinnahmequelle war der Fischfang.

1753 wurden die ersten Patienten kuriert, da der **Arzt Richard Rusell über die gesundheitsfördernde Wirkung des Meerwasser** eine Publikation veröffentlichte. Um 1780 entwickelte sich die Ortschaft zum Kurort für wohlhabende Patienten. Auch die Königsfamilie kaufte sich ein Gebäude in Brighton, um regelmäßig das Seebad zu besuchen. Fortan wuchs der Ort und um 1825 wurde das erste Pier errichet. Mitte des 19. Jahrhunderts wurde die Eisenbahnlinie nach London errichtet.

Da das Meer sich stetig Land zurückholte, wurden um 1930 Deiche aufgeschüttet. Auf Grund der zahlreichen Restaurants, Geschäfte und Sehenswürdigkeiten wurde Brighton oft auch als **London by the Sea** bezeichnet. Nach dem Zusammenschluss mit den benachbarten Orten erhielt Brighton im Jahre 2001 den **Status City**.

Das könnte dich auch interessieren: Neuchatel- die Wiege der Schweizer Uhren

Brighton im Januar- Sehenswürdigkeiten

- Royal Pavillion
- Palace Pier
- British Airways i360
- the Lanes
- Clock Tower

Der Royal Pavillion



Das architekotonisch sofort ins Auge fallende Gebäude erinnert an ein Märchen aus 1001 Nacht. Der Pavillion wirkt wie ein **indischer Palast** mt den zahlreichen Türmchen und Fenstern. Erbauen ließ ihn König Georg der IV., damals noch Prinz von Wales. Zu Anfangs wurde der Palast als königliche Sommerresidence genutzt. Der Bau war ursprünglich ein Farmhaus und wurde zu einer Villa umgebaut, dem **Marine Pavillion**.. Dieser wurde um Seitenflügel und Reitställe ergänzt, um so auszusehen wie heute. Der Bau wurde nach den Vorstellungen des Prinzen erbaut, der sich den Orient so vorstellt ohne jemals dort gewesen zu sein.

In den darauffolgenden Jahren nach dem **Verkauf von Queen Viktoria** an die Stadt Brighton war unter anderem ein Lazarett darin beherbergt und es diente als Versammlungsort. Die Verkaufsurkunde ist einzigartig in der Geschichte Großbritaniens. Der Royal Pavillion ist das einzige GEbäude, dass nicht dem Staat oder der Königsfamilie gehört.

Nach dem zweiten Weltkrieg wurde das Gebäude restauriert und ist heute eines der Top-Sehenswürdigkeiten von Brighton. Ein Besuch lohnt sich unbedingt, am besten mit Audioguide. Die

Besichtigung dauert eine bis 1,5 Stunden etwa. Zu sehen sind **Drachen, rote Leinwände, zahlreiche Kronleuchter i**n Form einer Lotusblüte. Ein Highlight ist die große Palastküche. Mit einer Wasserleitung versehen war sie ihrer Zeit voraus. Im oberen Stockwerk ist noch das original **Bett von König Edward** zu sehen. Auch hier wurde eine besondere Technik verbaut: da der König stark übergewichtig war, wurde ein **Kippmechanismus** eingebaut, um ihm das Aufstehen zu erleichtern. DAs Herzstück ist zweifelsohne der Festsaal. Er ist riesig, opulent und beherbergt einen tonnenschweren riesigen Kronleuchter.

Öffnungszeiten: Oktober bis März: 10- 17:15, April bis September 09:30 bis 17:45

Erreichbarkeit: im Stadtzentrum, Nähe der Lanes, 5 Minuten vom Strand entfernt, 15 Minuten per Fuss vom Bahnhof aus, mit dem Bus zur Haltstelle Old Steine, der Pavillion ist direkt gegenüber.

Eintrittspreise: Erwachsene 18 Pfund, Kinder 11 Pfund

Brighton Palace Pier


BRIGHTON
PALACE PIER



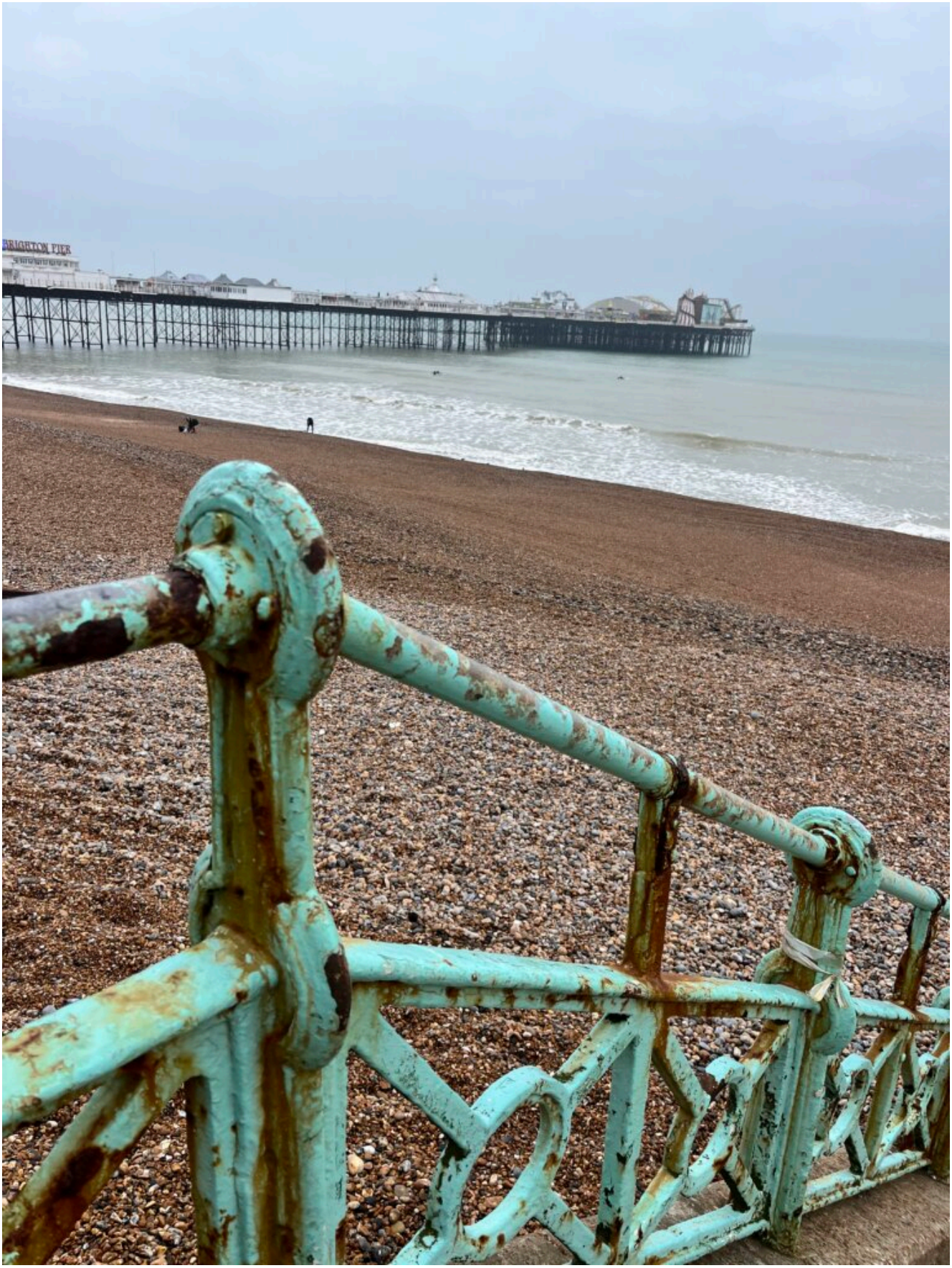

Sie ist die berühmteste Seebrücke von den Dreien in Brighton. Einst waren hier Theater und Veranstaltungen von statten gegangen. In den 70-er Jahren wurde daraus ein **Vergnügungspark**

gemacht. Heute besuchen mehrere Millionen Besucher pro Jahr den Brighton Palace Pier. Das denkmalgeschützte Gebäude bietet einen barrierefreien Zugang, Fahrgeschäfte, Toiletten, Umkleiden, Bars und Restaurants. An Fahrgeschäften ist für jedes Alter und jeden Nervenkitzel etwas dabei. Auto-Scooter, Schaukeln, Karusell, Trampolin, Achterbahn und vieles mehr. Essen und trinken kannst du an den Kiosken bekommen. Im Palm Court Restaurant kannst du auch Plätze reservieren. Speisen kannst du hier natürlich frische Meeresfrüchte, Fish and Chips, aber auch leckere Curries, Pasta und Salate.

Adresse: Madeira Drive

Öffnungszeiten: 10 bis 22 Uhr

Erreichbarkeit Parken kannst du am Madeira Drive

Eintrittspreise: Erwachsenen 20 €, Kinder 17 €- Onlinepriese, vor Ort teurer

British Airways i360

Der British Airways i360 ist der größte Aussichtsturm des Landes. Mit einer Höhe von 138 Metern wurde er im Jahre 2016 eröffnet. Eine verglaste Kanzel befördert dich nach oben. Sie dient gleichzeitig als Aufzug. Eine weitere Besonderheit ist, dass er bedingt durch sein Verhältnis von Höhe und Breite 40:1 als das schlankester Turm der Welt gilt. Besonders schön ist die aussicht in der Dämmerung, wenn rundum alles beleuchtet ist.

Adresse: Öffnungszeiten: Erreichbarkeit Eintrittspreise:

The Lanes


COLD DRINKS
Ice Cream
Smoothies
£5.75
MILKSHAKES
CHOOSE UP TO 2 FLAVOURS
£5.95
SUNDAES
£6.50
CAKES
Ice Cream
RIGHT HERE IN OUR
Cloud 9
KITCHEN


MAD HATTERS
10/6
MAD HATTERS
MAD HATTERS
10/6
MUSEUM
LIBRARY
89
OPEN



Ein Bummelparadies für Shopper, die kleine Geschäfte, Boutiquen und Cafes lieben. In the Lanes und the North Laines herrschen paradisische Verhältnisse. Hier findest du kleine

Geschäfte wie Hutmacher, Second-Hand-Boutique, Schallplattenladen, Cafes, Bars und Bistros in rieisger Auswahl. Nachdem Shoppen genießt du beim Bäcker oder im Cafe köstliche britische Kuchen, Tartes oder Slices. Die Häuser sind bunt bemalt, manche mit tollen Graffitis besprüht, ein buntes Treiben.

Jubilee Clock Tower

Der Turm mit der markanten Uhr wurde zum Andenken an Queen Viktorias fünfzigjähriges Thronjubiläum erbaut. Es soll die Bevölkerung an das goldene Zeitalter mit der Königin erinnern. Der Turm wurde im Jahre 1888 erbaut, auf ihm sind Bilder von der Queen Viktoria, Queen Alexandra, King Edward VII. und Prinz Albert zu sehen.

Es wurde zur errichtung ein Wettbewerb ausgeschrieben, bei dem sich Architekten aus ganz England bewerben konnten. Gewonnen hatte der Londoner Architekt John Johnson. Er baute den Turm aus roten Ziegelsteinen und Klaksteien. Verziert wurde mit Terracotta. mit einer Höhe von 23 Metern ist er das höchste Gebäude im Zentrum der Stadt.

In der Weihnachtszeit und bei diversen anderen Festlichkeiten dient er zur Dekoration.

Adresse: Kreuzung North Strret/ West Street

Fazit

Das berühmte Seebad hat zwar einies an Glanz und Gloria verloren, viele Häuser sind marode oder renovierungsbedürftig. Doch einige historische Bauten sind wirklich sehenswert. die Lage am Meer, am Ärmelkanal lädt ein für lange Spaziergänge im Sonnenuntergang. Die lebhaften Lanes bieten dir viele Möglichkeiten zum shoppen, gucken, die Cafes, Bars und Restaurants um sich zu stärken. Die Nähe zu London macht es attraktiv um rlaxt am Meer zu wohnen und aber schnell in der

City zu sein.

---

3 GRÜNDE FÜR YOGA IM URLAUB



Yoga im Urlaub- zwei schöne Dinge auf einen Streich. Der Urlaub ist die schönste Zeit im Jahr. Du fieberst das ganze Jahr daraufhin und willst ihn richtig genießen. Doch das bedeutet nicht nur faulenzen, essen und schlafen. Klar, die freien Tage sollen der Erholung und Regeneration vom stressigen Berufsalltag dienen. Jedoch ist ein Aktiv-Urlaub eine gute Möglichkeit sich zu regenerieren. Neben wandern, biken oder schwimmen ist auch **Yoga** eine tolle Möglichkeit zu Relaxen.

Die drei Gründe für Yoga im Urlaub sind:

- körperliche Arbeit- Asanas- Stärkung des Körpers
- Meditation- Entlastung der Seele
- mehr Sauerstoff- Atemübungen

Yoga im Urlaub



Du benötigst nicht viel, um dich mit Yoga in den Ferien zu regenerieren. Enganliegende Kleidung, die dir Bewegungsfreiheit gibt, ein Badetuch, ein Teppich und los gehts. Natürlich kannst du auch **Yogakurse** von den Tourismusbüros oder den Hotels besuchen. Ein besonderes Highlight ist **Yoga am Meer** oder am Strand, dass immer mehr angeboten wird. Du kannst das aber auch alleine für dich üben.

Für deine Asanas kannst du dir gute Bücher in den Koffer packen oder online einen Yogakurs anschauen. Es gibt auch viele kostenlose Apps, die dir die passenden Yoga-Stellungen zeigen.

einige Beispiele für Yoga Apps:

Daily Yoga, Simply Yoga, iYoga oder Yoga Vidya

Meine Yogabücher sind unter anderem

Geheime Künste Yoga- ein kleines Taschenbuch, also ideal für Reisen oder Yoga für Seele, Gesit und Körper von Gertrud Hirschi.

Tipp: in einigen Bundesländern kannst du Bildungsurlaub beantragen und einen Yogakurs machen! Fünf Tage pro Jahr sind möglich, aber auch zehn Urlaubstage, wenn du zwei Jahre Anspruch zusammen legst.

Welchen Yogastil im Urlaub?



Yoga ist eines der **sechs Systme der indischen Philosopie**. Über die Jahrhunderte entwickelten sich die **Sutren**, Merk- und Lehrsprüche der Hindus. Die verschiedenen Yogawege haben ein gemeinsames Ziel: die Vereinigung der individuellen Seele mit der Allseele, dem höchsten Selbst oder Gott.

Yoga teilt sich in **Körper- und Atemübungen** und Meditation auf. Die Asanas sind die Körperübungen und Pranyama sind die Atemübungen.

Je nachdem wie du dich im Urlaub fühlst kannst du deinen **gewohnten Yogastil** ausüben oder mal etwa Neues ausprobieren. Du bist völlig ausgepowert, die letzten Arbeitstage waren furchtbar stressig, dann solltest du entschleunigen und die **Asanas** machen, die du bereits gut kennst. So verhindertst du eine weitere Überforderung und erholst dich vom Stress.

Du bist energiegeladen und brauchst Herausforderungen- dann probiere doch einen neuen Yogastil. Es gibt die unterschiedlichsten Ausrichtungen:

- klassich- Hatha Yoga
- alternativ- Iyengar Yoga
- herausfordernd- Hot oder Bigram-Yoga
- schnell- Kundalini Yoga

Beim **Hatha Yoga** werden die klassischen Asanas geübt. Die jahrtausende alte Lehre von Swatmarama sorgt für die Kräftigung des Körpers, Erhalt der Beweglichkeit und Besinnung auf die innere Ausgeglichenheit.

Beim **Iyengar Yoga** arbeitest du mit Hilfsmitteln. Die Form geht auf den Begründer B.K.S. Iyengar zurück. Iyengar Yoga ist vor allem ideal, wenn du noch nicht so dehnbar und gelenkig bist oder wenn du durch eine Krankheit eingeschränkt bist. Die Hilfsmittel sind unter anderem Gurte, Klötzchen, Kissen, dicke Decken, Stühle oder Hocker. Mit den Hilfsmitteln unterstützt du dich, um langsam die Beweglichkeit zu steigern und in die vollendete Form zu gelangen eine Übung perfekt auszuführen.

Beim **Hot-Yoga** wird dir sprichwörtlich eingeheizt. Geübt wird in sehr warmen Räumen, dass ist gut für die Muskeln und Bänder.

Das könnte dich auch interessieren: Wandern auf der Bealp

Yoga im Urlaub



Welche Urlaubsregion ist geeignet für dein Yoga? Ich würde sagen jede Destination eigent sich. Beim **Städtetrip** kannst du im Hotelzimmer über, im Hotel vielleicht einen Kurs besuchen oder es wird in der Stadt etwas angeboten.

Ein **Strandurlaub** bietet dir tolle Möglichkeiten für Yoga. An der Wasserkante am Meer oder im feinen Sand am Strand bieten dir optimale Bedingungen für deine Asanas. Mit einer Yogamatte oder einem Badetuch sorgst du für einen besseren Stand. Die frische Luft, die Meeresbrise sorgen zusätzlich für mehr guten Sauerstoff. Die Aerosole an der Wasserkante sind prima für die Lunge.

Urlaub in den Bergen– ideal um auf einer Bergwiese Asanas zu üben. Die reine Bergluft sorgt für eine optimale Sauerstoffzufuhr. Nach einer anstrengenden Bergtour oder anstrengendem Bergwandern hilft dir Yoga zu relaxen und die angestrengten Muskeln und Sehnen ausreichend zu dehnen.

Eine spezielle Form ist auch **Yoga im Kloster**. In der Stille eines Abteis erfolgt die Besinnung leichter, weil nichts ablenkt und du dich voll und ganz auf dich konzentrieren kannst. Ich war mal in Oberbayern im Kloster Benediktbeuren,

das war eine tolle Erfahrung. Übernachtung im spartanischen Schlafzimmer, kein Fernsehen oder sonstige Ablenkung abends. Vor dem Frühstück erste Yogastunde. Nach dem Frühstück wandern gehen, abends wieder Yoga und gemeinsames Abendessen. Die Verpflegung war einfach, aber gut. Viel eigenes Gemüse, selbstgemachtes Brot und Kuchen, Marmelade und Honig- sehr lecker. Besonders schön war nachmittags Kaffee im Klostergarten unter Obstbäumen sitzend.

Fazit

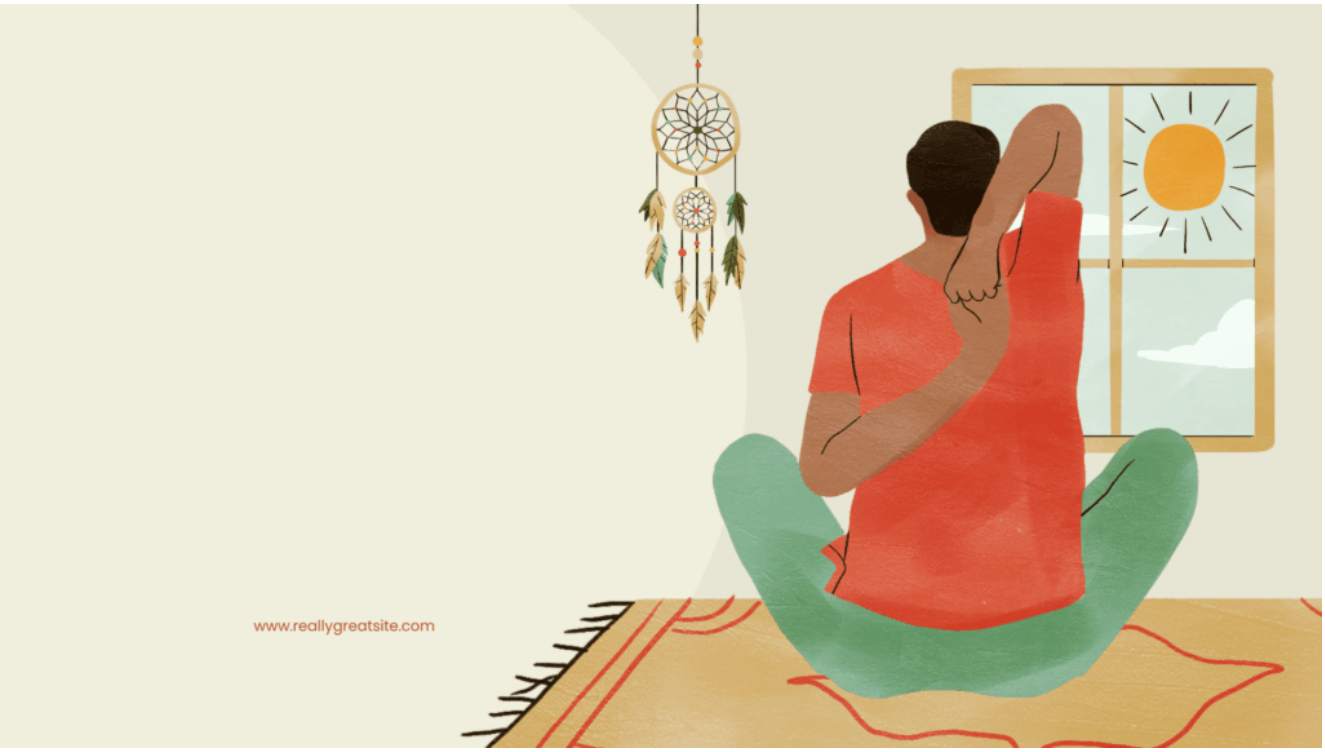

Yoga im Urlaub ist perfekt für alle, die sich gerne auch im Urlaub fit halten wollen. Mit Asanas stärkst du deinen Körper, sorgst für ausreichende Dehnung der beanspruchten Muskulatur. Mit den Atemübungen gelangt mehr Sauerstoff in jede deiner Zellen und die Meditatiosnübungen sorgen für innere Harmonie. es gibt dir ein gutes Gefühl in einer schönen Destination etwas für Körper und Geist getan zu haben. Das ist Etnspannung für alle Sinne.

Es müssen nicht immer die neuesten Trendsportarten sein, um in den Ferien aktiv zu sein. Traditionelle, jahrhunderte alte Philosophien haben sich bewährt und sind weltweit verbreitet

und bekannt.

URLAUB EINMALIG 2026



oppo_32

wir befinden uns im letzten Quartal des Jahres 2025, Zeit über die **Urlaubsplanung** für nächstes Jahr nachzudenken. Welche Destinationen möchte ich nächste Jahr besuchen? Möchte ich mir

eine Traumreise gönnen? Was für eine Art Urlaub möchte ich machen?

Bei der Urlaubsplanung muss ich neben der Reiseziele auch an Organisatorisches denken. Haben sich **Reisebestimmungen** geändert, sind bestimmte Reiseziele nächstes Jahr gefährlich? Gerade bei Fernreisen macht es Sinn vorher auf der Seite des **Auswärtigen Amtes** nachzulesen. Hier erhälst du alle Informationen zu den Risiken beim Reisen. Dann prüfe auch unbedingt deine Unterlagen: ist der Ausweis oder Pass noch gültig, habe ich die erforderlichen **Impfungen** für Fernreisen? Ohne gültige Papiere kommst du ja nicht an dein Ziel und einige Impfungen benötigen ein paar Wochen Zeit damit sie wirksam schützen.

Brückentage 2026



Urlaubstage sind kostbar und bei den meisten auch zu wenig, um alle Reisen zu tätigen, die gewünscht sind. Da ist es gut zu wissen wie Tage gespart werden können. Durch eine gut

durchdachte Planung und Nutzung der Brücken- und Feiertage holst du mehr raus aus deinen Urlaubstagen.

Die Feiertage sind leider in den Bundesländern nicht einheitlich geregelt, religionsbedingt orientieren sich einige Feiertage an der katholischen bzw. evangelischen Kirche.

Der **erste Brückentag** in 2026 ist der 02.01.26, da das Neujahr an einem Donnerstag ist. Das bedeutet für dich mit einem Tag Urlaub verlängert sich dein Wochenende vom 01.01. bis 04.01.26. Wer das Glück hat, dass der 06.01.26 ein Feiertag ist, kann mit einem weiteren Tag so vom 01.01. bis 06.01.26 Urlaub planen und hat somit sechs Tage frei.

Die Osterzeit bietet bedingt durch die Feiertage die Möglichkeit **16 Tage frei** zu haben, wenn du sieben Tage Urlaub nimmst. Vom 28.03. bis 12.04.26 gelingt es dir, weil am 02.04. Gründonnerstag, am 03.04 Karfreitag ist und 05. und 06.04 die **Osterfeiertage** stattfinden.

Die dritte Möglichkeit bietet sich an Pfingsten an. Du musst neun Tage Urlaub nehmen um dann **17 Tage Holidays** machen zu können. Am 14.05. einem Donnerstag ist Christi Himmelfahrt, somit nimmst du dir die drei Tage davor frei und am Freitag einen Brückentag. Vom 18.05 bis 22.05 nimmst du fünf Tage frei. Pfingstmontag ist der 25.05.26. In der Summe hast du vom 09. bis zum 25.05.26 dann frei. Mit weiteren vier Urlaubstagen nach dem Pfingstmontag bist du **23 Tage ohne Arbeit** und hast dabei nur 13 Tage Urlaub verbraucht.

Ein langes Wochenende ist Anfang Juni möglich. **Fronleichnam** ist am Donnerstag, den 04.06, hier kannst du mit einem Tag Donnerstag bis Sonntag wegfahren. Einige Bundesländer haben den **Buß- und Bettag** als Feiertag. Dieser ist immer Mittwochs, so ist es dir möglich ein sehr langes wochenende zu planen, von Mittwoch bis Sonnertag oder mit vier Tagen Urlaub eine Woche freizunehmen.

Nächstes Jahr ist leider sehr Arbeitgebefreundlich, Tag der

Deutschen Einheit, Reformationstag und Allerheiligen fallen auf das Wochenende. Dann kommt die **Weihnachtszeit**, der 25.12 ist an einem Freitag. Das bedeutet für viele ab dem 24.12. wird die Arbeit nieder gelegt. Mit drei Tagen Urlaub ist dan eine Woche frei. Nach Weihnachten verhält es sich genauso, der 31.12 ist ein Freitag, viele haben hier frei und können ebenfalls mit 4 Tagen Urlaub eine Woche freinehmen.

Jedem ist bewusst, das an den Feiertagen wie Ostern, Pfingsten oder Weihnachten auch merh los ist auf den Straßen und in den Urlaubsregionen. Deswegen ist es ratsam gut zu überlegen was man in Kauf nimmt: Urlabustage sparen und mit vielen Menschen unterwegs zus ein oder weniger Urlaubstage haben und entspannter reisen.

Änderungen beim Reisen in 2026



Handgepäcksfach

Einige Fluggesellschaften haben ein neues **Boardingprinzip-Wilma** genannt. In der Umsetzung bedeutet das, dass erst die

Passagiere mit Fensterplätzen, dann die Fluggäste mit den Mittelplätzen und zuletzt Reisende mit den Gangplätzen einsteigen. Das System soll für ein zügigeres Boarding sorgen und Staus in den Gägängen verhindern.

Dann gibt es neue **Gepäck-Vorgaben** an manchem Flughafen. An europäischen Flughäfen soll es einheitliche Handgepäcksregeln geben. Sie sind jedoch noch nciht abschließen geklärt. Es ist geplant künftig ein kostenloses Handgepäcksstück mit den Maßen 55 x 40 x20 cm zu haben und einen persönlichen Gegenstand mit maximal 40 x 30x 15 cm mitführen zu dürfen. Die **100-Mililiter-Regel** gilt noch an den meisten Flughäfen. Einige wenige Flughäfen haben spezielle Skanner bei denen du mehr Flüssigkeit mitführen kannst. In Deutschland sind das die Flughäfen von München, Frankfurt und Berlin.

Aktuell gilt bei jeder Fluggesellschaft die Bestimmungen selbst nachlesen und auch die Länderbestimmungen zu checken, um optimal vorbereitet zu sein.



Antwerpen

Das könnte dich auch interessieren: Städtetrip Antwerpen

Nachhaltig Reisen 2026

Ein Schlagwort beim Reisen ist auch in 2026 das Thema Nachhaltigkeit. Auf den ersten Blick ein Widerspruch. Betrachtet man den Co2-Fussabdruck, ist das sicherlich korrekt. Untersuchungen des Umweltbundesamtes ergab, dass die Fernreisen 2024 noch nie so beliebt waren. Die Nachhaltigkeit beim Resien besteht aus drei Kriterien:

- soziale Kriterien
- ökonomische Kriterien
- ökologische Kriterien

Nachhaltige Unterkünfte zeichnen sich zum Beispiel durch

geringeren Stromverbrauch aus. Über Schlüsselkarten wird die Stromversorgung erst aktiviert, wenn das Zimmer betreten wird. Der Massentourismus, völlig überlaufene Orte zu vermeiden, ist ein weiteres Ziel nachhaltig zu reisen. Das schützt und schont die Natur, das Ökosystem leidet weniger. Dank der Digitalisierung kann auf Papierunterlagen fast völlig verzichtet werden. Buchung, Anmeldung und Rechnung kommt alles per Mail auf das Smartphone.

Für die Urlaubsplanung ist es hilfeich diverse Plattformen zu durchforsten und Tipps zu sammeln. Beliebte Infoseiten sind auf Urlaubsguru und den Urlaubspiraten zu finden. Die beiden Plattformen sind bekannt dafür günstige Reiseziele zu finden, aber auch gute Tipps zu schreiben für Sightseeing oder Aktivitäten in der Reisedestination.

---

2 WUNDERVOLLE TAGE CITYTRIP ANTWERPEN







Vom Ruhrpott aus bist du schnell im nahegelegenen Antwerpen. Sie war einst die mächstigste Handelsstadt der Welt. Noch heute floriert der Diamantenhandel in der belgischen Metropole. Antwerpen hat einen großen Hafen und liegt an dem Fluß Schelde, ein mächtiger Strom. Bedingt durch diese Lage gelangte Antwerpen zu Weltruhm- Der Handel florierte bereits im Mittelalter.

Anreise nach Antwerpen

Wir fahren mit den Auto nach Antwerpen, da wir mit dem öffentlichen Verkehr viel länger bräuchten und die Züge aktuell auch stark überlastet sind. Mit dem PKW sind es knapp zwei Stunden. Die schnellste Verbindung führt über die A40 Richtung Venlo. Die Autobahn ist gut ausgebaut und ab Venlo auch wenig Verkehr. Wir parken außerhalb auf dem **P+R-Parkplatz Luchtbal.** So kostet das Parken kaum etwas und das Tagesticket

ist beinhaltet. Uns kostete das Parken und die Straßenbahn für eine Person 6 Euro. Das Tagesticket gilt für 24 Stunden, perfekt für unseren 2-Tages-Trip. Das Singleticket für eine Person kostet 3 Euro.

Mit der **App De Lijn** kannst du bequem deine Tickets über das Smartphone buchen.

Übernachten in Antwerpen



Wir übernachten im Holiday Inn Express Antwerpen City North. Es liegt relativ zentral am Jachthafengebiet im Bereich Eilandje. Das MAS, **Museum an de Stroom**, ist direkt gegenüber. Etwa Hundert Meter vom Hotel entfernt ist die Straßenbahnstation. Zu Fuss kannst du am Hafen entlang in die Innenstadt gelangen.

Adresse: Italilei 2 a Het Eilandje

Das Hotel hat komfortable Zimmer mit wirklich bequemen Betten und das Frühstücksbuffet ist hervorragend. Du kannst dir zum Frühstück frische belgische Waffeln zubereiten, herrlich.



Das könnte dich auch interessieren: **Der Keukenhof**

Shoppen in Antwerpen

In der 500.000 Einwohner starken Metropole wird Shoppen ganz groß geschrieben. Allen voran geht die Modeindustrie, da Antwerpen bekannt für seine Designer und Labels ist. Es gibt die renomierte königliche Modeschule an der Nationalstraat und das MOMU- das dazugehörige Modemuseum. Bekannte Modedesigner sind unter anderem Dries van Noten und Ann Demeulenmeester. Sie gehören zu den berüchtigten **Antwerp Six**, ein Zusammenschluss von sechs Designern, die auf der **königlichen Akademie der schönen Künste** studierten.

Rund um die Nationaliestraat sind die besten Modegeschäfte Antwerpens. Im **Einkaufsviertel MEIR** sind die großen Modeketten zu finden. Neben Primark findest du C&A, Ulla Popken, Zara, H&M und vieles mehr. Daneben schöne Straßencafes, Bistros und Restaurants unterschiedlicher Geschmacksrichtungen. Die Geschäfte sind teilweise in prächtigen Gebäuden aus dem 18. und 19. Jahrhundert untergebracht.

Als besonders Highlight gefiel mir die Chocolaterie der beiden tätowierten Chocholatiers Vater & Sohn " **the Chocolate Line"**. Der Schokoladentraum ist in einem besonders prächtigen salonartigen Gebäude untergebracht. Es duftet nach köstlicher Schokolade. Im Hinterraum kannst du bei der Fertigung zusehen und hier haut dich der Schokoduft fast um.



Die Leckereien gibt es bereit in kleinen Päckchen mit ausgewählten Pralines für 4.95€. Dabei kommt auch das Auge nicht zu kurz: Kussmund neben farbfrohem Konfekt.

Wir besuchen noch einen schönen Büchershop in der Nähe der **Kloosterstraat**.

Der Buchladen **Boekhandel de Stad leest** biete eine tolle Auswahl auch an englsichsprachigen Büchern. Hier gibt es auch ein kleines Cafe, um sich von den Strapazen Bücher anzuschauen, zu erholen. Besonders viele schöne Postkarten, Gruß- und Gratulationskarten gibt es hier zu sehen.

Adresse: Oudann 18

Hier gibt es eigentlich auch viele kleine Läden, aber leider haben wir Pech an diesem Samstag. Heute beginnt mittag die PRIDE, es werden tausende von Besuchern und Teilnehmenden erwartet,w eswegen die schönen Geschäfte leider geschlossen sind.

Das könnte dich auch interessieren: **Mein erster Besuch in Antwerpen**

Fazit

Für einen Städtetrip ist Antwerpen bestens geeignet. Hier kannst du nach Herzenslust Shoppen, historische Gebäude betrachten, Mussen besuchen oder am Wasser die Seele baumeln lassen. Antwerpen ist gut zu Fuss zu durchlaufen, aber auch auf dem Rad kommst du gut voran.

Wer mehr Zeit mitbringt kann noch Ausflügge ins benachbarte Gent oder etwas weiter nach Brügge fahren. Die beiden kleineren Städte sind sehr sehenswert.

Warst du bereits in Antwerpen? Was hat dich beeindruckt?